

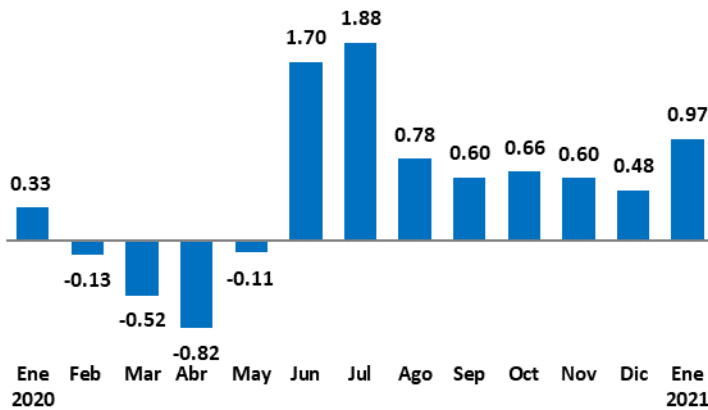

## INFORME ÍNDICE DE PRECIOS AL CONSUMIDOR (IPC) ENERO 2021

**Inflación Mensual (%)**  
Enero 2020- Enero 2021



Fuente: Banco Central

2020 con la base anterior del índice de precios al consumidor, tal y como dictaminan los lineamientos internacionales.

**Inflación Anualizada (%)**  
2020 - 2021

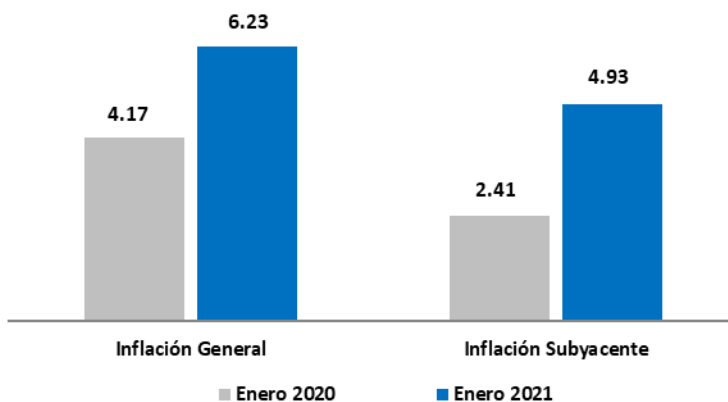

Fuente: Banco Central

La variación del IPC en el mes de enero de 2021 fue de 0.97% con respecto al mes de diciembre de 2020, mientras la inflación interanual de la serie analítica o referencial asociada a la nueva canasta del IPC (base octubre 2019-septiembre 2020), arroja una inflación anual de 5.35% al cierre del mes de enero.

En cuanto a la inflación anualizada de la serie empalmada oficial, la misma se situó en 6.23 %. Esta última serie considera las variaciones publicadas previamente durante el año

En lo que respecta a inflación subyacente anualizada, la misma se situó en 4.93%, ligeramente por debajo del límite superior del rango meta de  $4\% \pm 1\%$  establecido en el Programa Monetario. Este indicador aísla las variaciones de los precios de algunos bienes agropecuarios que tienden a ser volátiles, así como de las bebidas alcohólicas, el tabaco, los combustibles y los servicios administrados y de transporte, permitiendo de esta forma extraer señales más claras para la conducción de la política monetaria.

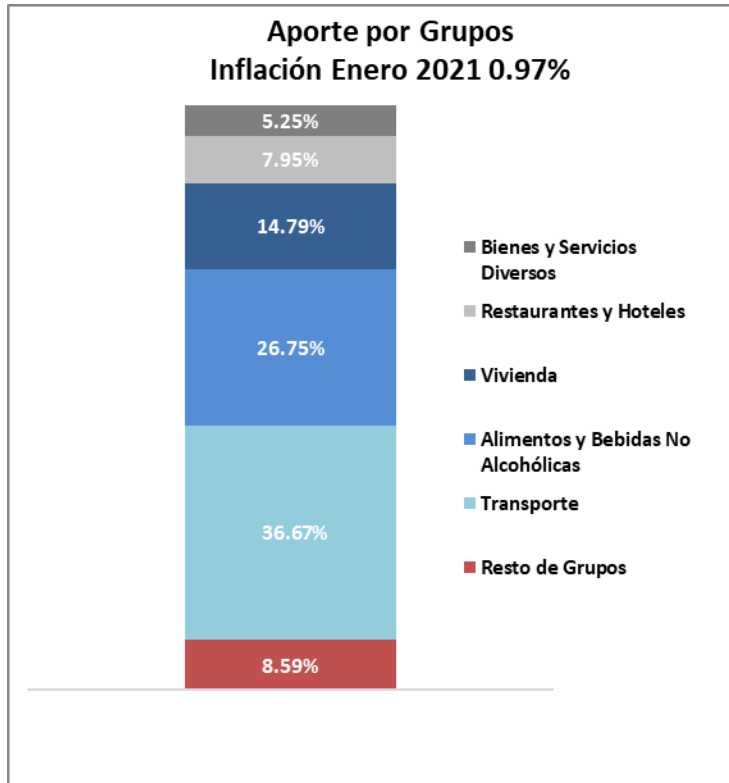

El análisis del comportamiento del IPC arroja que los grupos de mayor incidencia en la inflación del mes de enero de 2021 fueron Transporte (2.08%), Alimentos y Bebidas No Alcohólicas (1.06%) y Vivienda (1.11%), explicando en conjunto aproximadamente el 79% de la variación del índice del mes. En menor medida, contribuyeron los grupos Restaurantes y Hoteles (0.90%) y Bienes y Servicios Diversos (0.50%).

Fuente: Banco Central

### INFLACION E INCIDENCIA

Grupos de Bienes y Servicios	Ponderación (%)	Mensual Diciembre 2020 - Enero 2021				Anualizada Enero 2020 - Enero 2021			
		Índice		Variación Mensual (%)	Incidencia* (p.p)	Índice		Variación Anualizada (%)	Incidencia* (p.p)
		Diciembre 2020	Enero 2021			Enero 2020	Enero 2021		
<b>IPC General</b>	<b>100.00</b>	<b>104.39</b>	<b>105.40</b>	<b>0.97</b>	<b>0.97</b>	<b>99.23</b>	<b>105.40</b>	<b>6.23</b>	<b>6.23</b>
Alimentos y Bebidas No Alcohólicas	23.84	106.77	107.91	1.06	0.26	99.11	107.91	8.87	2.24
Bebidas Alcohólicas y Tabaco	2.36	103.65	104.66	0.97	0.02	98.35	104.66	6.41	0.18
Prendas de Vestir y Calzado	4.19	98.95	99.21	0.26	0.01	99.68	99.21	-0.47	-0.01
Vivienda	12.98	104.02	105.17	1.11	0.14	98.95	105.17	6.29	0.76
Muebles y Artículos para el Hogar	5.17	102.96	103.26	0.30	0.02	97.71	103.26	5.68	0.28
Salud	4.74	104.77	105.24	0.45	0.02	98.86	105.24	6.45	0.32
Transporte	16.65	106.92	109.14	2.08	0.35	99.80	109.14	9.36	1.54
Comunicaciones	5.06	100.61	100.58	-0.04	0.00	99.91	100.58	0.67	0.03
Recreación y Cultura	3.03	102.71	102.82	0.10	0.00	99.25	102.82	3.59	0.10
Educación	3.06	98.03	98.46	0.44	0.01	103.50	98.46	-4.86	-0.21
Restaurantes y Hoteles	8.62	103.21	104.14	0.90	0.08	99.12	104.14	5.07	0.43
Bienes y Servicios Diversos	10.31	103.46	103.97	0.50	0.05	98.49	103.97	5.57	0.57

\* Representa el aporte en puntos porcentuales de cada grupo en la variación del IPC.

Fuente: Banco Central



El índice de precios del grupo Transporte al registrar un incremento de 2.08%, fue el de mayor incidencia en el IPC del mes de enero de 2021, explicado principalmente por los aumentos de precios de las gasolinas regular (4.81%) y Premium (4.80%), gas licuado (GLP) para vehículos (5.83%) y el gasoil (4.46%), debido a los ajustes semanales dispuestos por el Ministerio de Industria, Comercio y Mipymes (MICM), en cumplimiento a la Ley 112-00 sobre Hidrocarburos. Además, aportaron los aumentos de precios de los servicios de transporte terrestre en carros públicos (2.95%), motoconcho (1.55%) y en autobuses de empresas asociadas (2.38%). Estas alzas fueron compensadas parcialmente por la reducción en los precios de los pasajes al exterior (-20.94%), que de manera estacional se produce en esta temporada, incidiendo en que la inflación de este grupo no fuera de mayor magnitud.

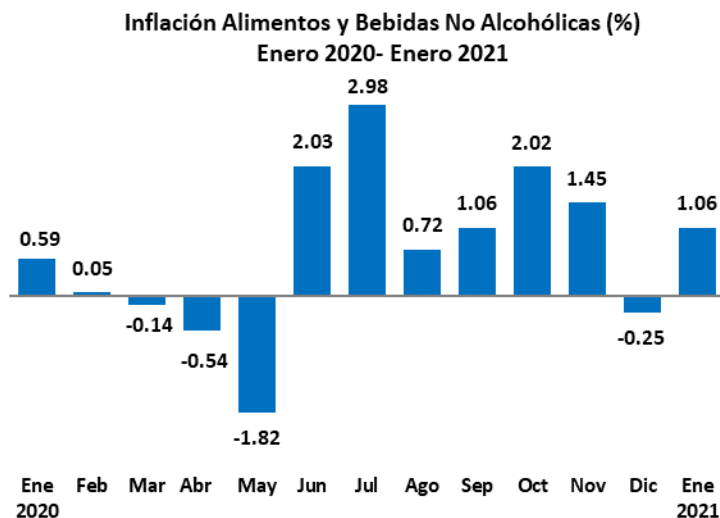
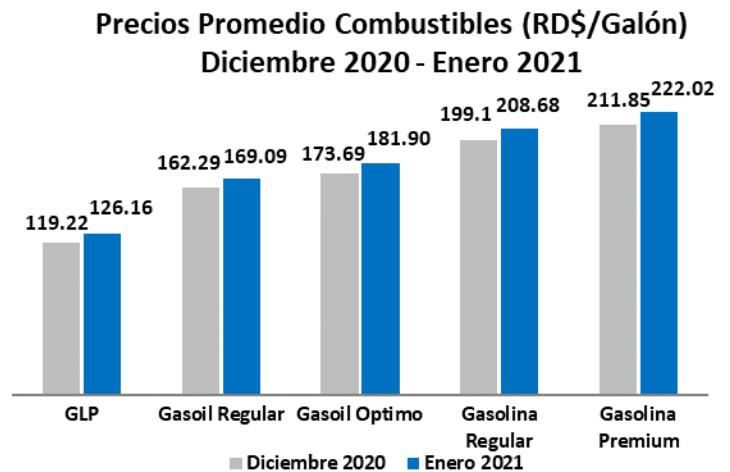
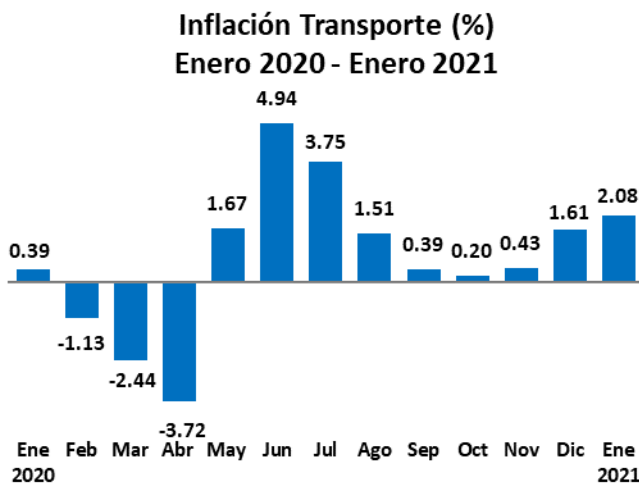

La variación de 1.06% del índice del grupo Alimentos y Bebidas No Alcohólicas se explica principalmente por los aumentos de precios de la clase carnes (5.27%), dentro de las cuales se encuentran el pollo fresco (6.74%), carne de cerdo (6.93%), de res (5.04%), molida de res (6.50%), chuleta ahumada (1.35%), así como de los huevos (2.50%), aceite de soya (2.61%), arroz (0.76%), aguacate (9.34%), caldo de pollo (2.15%), limones agrios (15.25%), refrescos (1.05%) y azúcar morena (1.59%).



En tanto otros bienes alimenticios reflejaron rebajas de precios, tales como cebollas (-18.11%), ajo (-15.40%), plátanos verdes (-3.64%), papas (-3.22%), batatas (-8.62%) y habichuelas pintas (-1.52%), las cuales repercutieron en que la inflación del grupo Alimentos y Bebidas No Alcohólicas en el mes de enero de 2021 no fuese más pronunciada.



Fuente: Banco Central

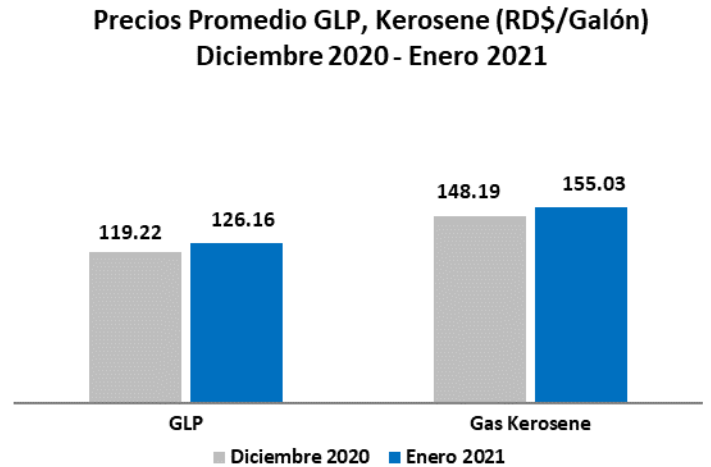

Fuente: Banco Central

El índice de precios correspondiente al grupo Vivienda varió 1.11% en enero de 2021, principalmente por el incremento de precio del gas licuado de petróleo de uso doméstico (GLP) en 5.83%. En lo referente al crecimiento de 0.90% experimentado por el índice del grupo Restaurantes y Hoteles, este responde en mayor medida al incremento de los precios de algunos servicios de comidas preparadas fuera del hogar, como el plato del día (0.70%), el servicio de pollo (2.10%), los servicios de víveres con acompañamiento (0.49%), sándwiches (1.09%) y pizza (1.34%).

El IPC del grupo Bienes y Servicios Diversos creció 0.50% en enero de 2021, debido esencialmente a las alzas de precios en los servicios de cuidado personal, como el corte de pelo para hombre (0.67%), lavado y peinado de pelo (0.54%) y en artículos de cuidado personal como desodorantes (0.88%), perfumes (0.80%), pasta dental (0.47%), y rasuradoras (0.80%).



**Inflación Transables y No Transables (%)**  
Diciembre 2020 - Enero 2021

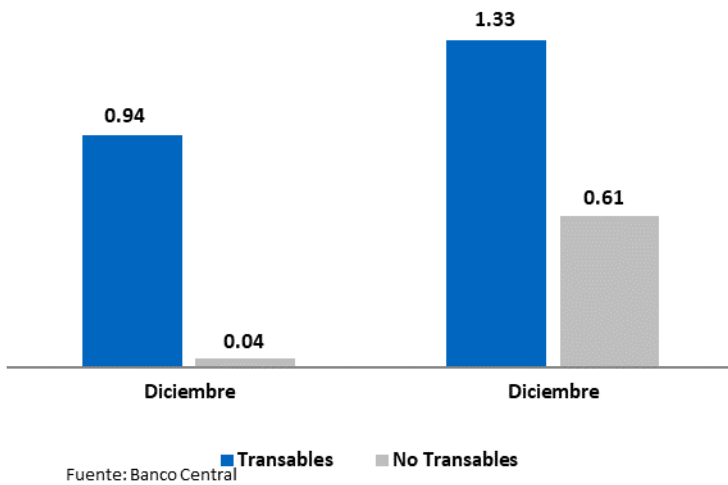

## INFLACIÓN TRANSABLES Y No TRANSABLES

La variación de 1.33% de los bienes transables, aquellos que pueden exportarse e importarse libres de restricciones, se explica por los aumentos en los precios de los combustibles y de algunos bienes alimenticios como carne de cerdo, carne de res, huevos, cerveza envasada, aceite de soya, aguacates, caldo de pollo, limones agrios, refrescos y chuleta ahumada.

El índice de los bienes y servicios no transables, los que por su naturaleza sólo pueden comercializarse dentro de la economía que los produce o están sujetos a medidas que limitan las importaciones de los mismos, varió 0.61% en enero 2021 debido principalmente a los aumentos experimentados en el pollo fresco, el arroz, azúcar morena, así como a las alzas en los servicios de transporte terrestre, servicios de cuidado personal y algunas comidas preparadas fuera del hogar.

**Inflación por Regiones Geográficas (%)**  
Enero 2021

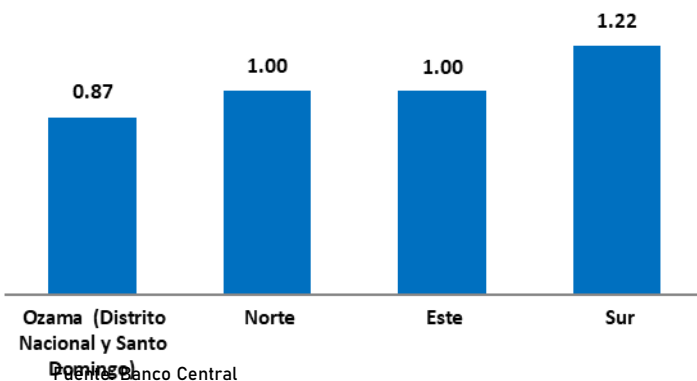

## INFLACIÓN POR REGIONES GEOGRÁFICAS

El análisis del IPC por áreas geográficas arroja que el índice de precios de la región Ozama, que comprende el Distrito Nacional y la provincia Santo Domingo varió 0.87%, en las regiones Norte y Este 1.00% y la región Sur 1.22%. La variación más baja registrada en la región Ozama obedece al menor aporte de los índices de precios de los grupos Alimentos y Bebidas No Alcohólicas y Transporte en la inflación de esta región durante el mes de enero de 2021.



**Inflación por Quintiles de Ingresos(%)  
Enero 2021**

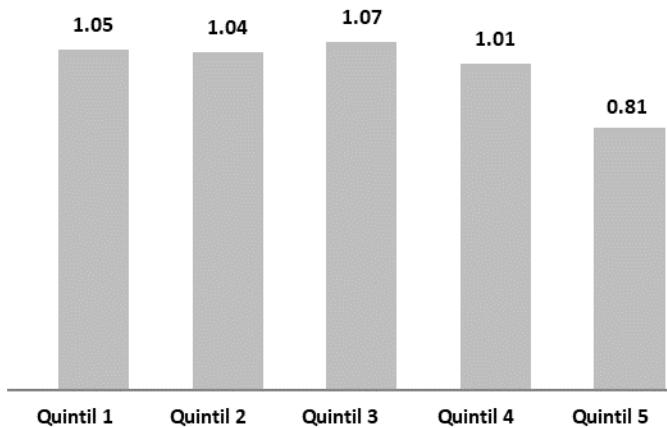

Fuente: Banco Central

## INFLACIÓN POR QUINTILES

Finalmente, los resultados del IPC por estratos socioeconómicos en el primer mes del año arrojan que los índices de precios en los quintiles de menores ingresos variaron 1.05% el quintil 1, 1.04% el quintil 2 y 1.07% el quintil 3, debido a que el IPC del grupo Alimentos y Bebidas No Alcohólicas tiene mayor importancia relativa en sus canastas. En tanto que el IPC de los quintiles de mayores ingresos (4 y 5) registraron tasas de inflación de 1.01% y 0.81% respectivamente, principalmente debido al comportamiento del índice de precio del grupo Transporte.