

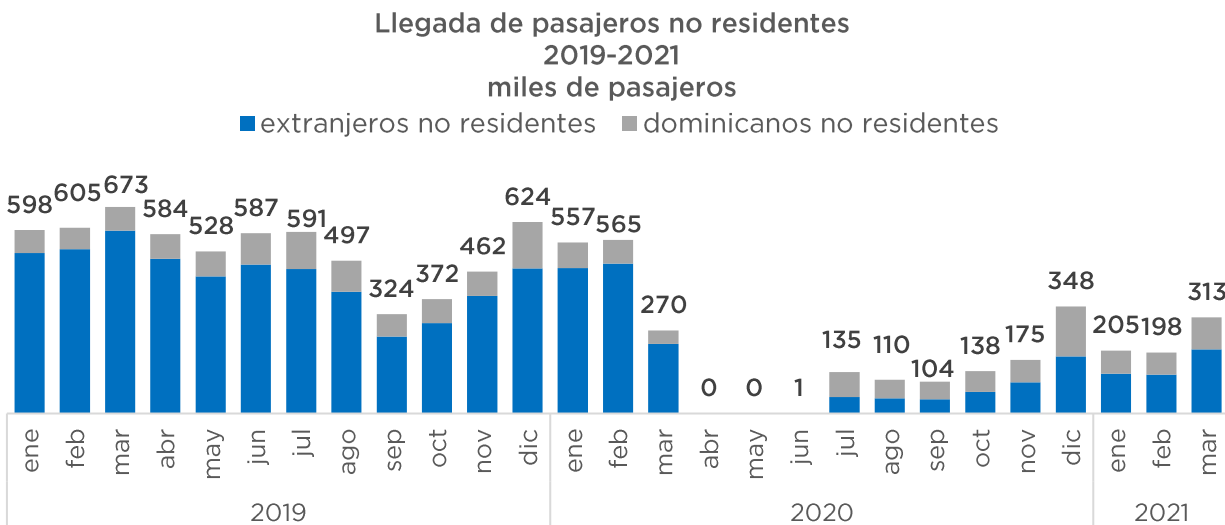

INFORME DEL FLUJO TURÍSTICO ENERO – MARZO 2021

LLEGADA DE PASAJEROS VÍA AÉREA

En el mes de marzo de 2021 arribaron al país por vía aérea 313,289 visitantes no residentes, lo que se traduce en 43,240 viajeros adicionales, es decir un 16.0% por encima del monto recibido en el mismo mes del año anterior. Dentro de este resultado el 66.6% corresponde a extranjeros no residentes (208,629 pasajeros) y el restante 33.4% a dominicanos no residentes (104,660 pasajeros).



Es importante aclarar que tanto las cifras ofrecidas por el Ministerio de Turismo (MITUR) como por el Banco Central sobre los resultados de la llegada de pasajeros corresponden a la misma fuente de información de los registros de la Dirección General de Migración (DGM). En el caso del MITUR, los datos divulgados de la llegada de 263,857 pasajeros de nacionalidad extranjera para el mes de marzo del año 2021 corresponden a la clasificación del viajero por la procedencia del pasaporte presentado al momento del arribo al país, es decir todos los que entraron al país con un pasaporte distinto al dominicano.

El Banco Central, para la publicación mensual del Informe del Flujo Turístico utiliza el criterio del lugar de residencia, el cual refleja el centro de interés económico habitual de la persona, que es el relevante para la compilación de estadísticas de Cuentas Nacionales y Balanza de Pagos en base a los lineamientos de los manuales internacionales. A modo de ilustración, mediante los siguientes ejemplos se muestran dos posibles casos que se presentan al momento de clasificar a los pasajeros por



nacionalidad o por residencia, dependiendo del criterio de interés: un pasajero podría entrar a República Dominicana con un pasaporte dominicano y poseer una tarjeta de residencia en el exterior, por lo que en ese caso sería un visitante no residente. En otros casos, un extranjero puede ingresar al territorio nacional con un pasaporte emitido por su país de origen y ser residente dominicano.

En cuanto al comportamiento que ha venido mostrando el flujo de pasajeros que ha ingresado al país, cabe destacar el efecto positivo que ha tenido el plan de recuperación puesto en marcha por el Poder Ejecutivo junto al gabinete turístico y al sector privado, que contempla la implementación de protocolos sanitarios de seguridad en establecimientos turísticos, alivio de la carga tributaria, medidas monetarias y financieras para viabilizar la continuidad de las operaciones de pequeñas y medianas empresas turísticas. Asimismo, la asignación de un plan temporal de asistencia al viajero con cobertura de salud para emergencias, telemedicina, cambios de vuelos y estadías prolongadas en caso de contagio del COVID-19, entre otras medidas.

En torno a las perspectivas para los próximos meses, el comportamiento de la llegada de turistas hacia República Dominicana seguirá condicionado principalmente por la evolución mundial de la pandemia, la flexibilización de las medidas restrictivas en los principales países emisores y la efectividad de las vacunaciones masivas globales contra el coronavirus.

En términos acumulados para el período enero-marzo del año 2021 el flujo turístico alcanzó 717,085 pasajeros no residentes que ingresaron al país por los diferentes aeropuertos internacionales, que comparado con el mismo período del año anterior representa una variación de -48.5%.

**Llegada Total de Pasajeros Vía Aérea Según Residencia
Enero - Marzo 2019 - 2021**

Detalle	2019	2020	2021*	Participación (%)		Variación Absoluta		T.C. (%)	
				2020	2021	20/19	21/20	20/19	21/20
Total	2,033,422	1,532,314	817,897	100.0	100.0	-501,108	-714,417	-24.6	-46.6
Residentes	157,278	139,855	100,812	9.1	12.3	-17,423	-39,043	-11.1	-27.9
Dominicanos	145,708	129,538	96,037	8.4	11.7	-16,170	-33,501	-11.1	-25.9
Extranjeros	11,570	10,317	4,775	0.7	0.6	-1,253	-5,542	-10.8	-53.7
No Residentes	1,876,144	1,392,459	717,085	90.9	87.7	-483,685	-675,374	-25.8	-48.5
Dominicanos	222,591	203,514	251,674	13.3	30.8	-19,077	48,160	-8.6	23.7
Extranjeros	1,653,553	1,188,945	465,411	77.6	56.9	-464,608	-723,534	-28.1	-60.9

*Cifras sujetas a rectificación.



Al agregar el influjo de viajeros residentes, la llegada total de pasajeros residentes y no residentes por vía aérea durante el período enero-marzo del año 2021 fue de 817,897 pasajeros, para una variación interanual de -46.6%, lo que representó 714,417 pasajeros menos con relación al mismo período del año 2020.

LLEGADA DE TURISTAS EXTRANJEROS POR RESIDENCIA

En lo que respecta a la recepción acumulada de extranjeros según las regiones de residencia, durante el primer trimestre de 2021 se observa que el 65.6% de los visitantes arribó desde América del Norte, el 17.1% desde Europa, un 12.1% procedente de América del Sur, 4.7% desde América Central y el Caribe y el restante 0.5% desde Asia y el Resto del Mundo.

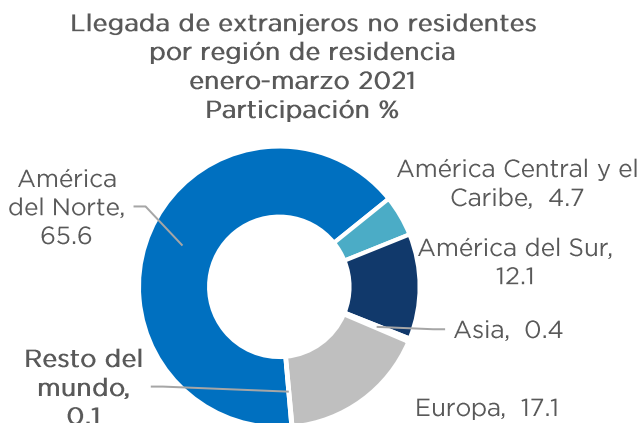

Asimismo, es importante señalar el comportamiento reciente del mercado ucraniano, el cual ha mostrado un dinamismo notable con 12,979 pasajeros adicionales para un total de 22,604 personas que arribaron desde ese país durante los primeros tres meses del año, es decir, un crecimiento de 134.8%.

Dentro de los países que mostraron las disminuciones más acentuadas durante enero-marzo de 2021 se encuentran Canadá (-333,061), Rusia (-68,503), Estados Unidos de América (-59,755), Francia (-49,544), Alemania (-27,294), entre otros.

LLEGADA DE EXTRANJEROS NO RESIDENTES POR AEROPUERTOS

Al examinar por aeropuertos la llegada de extranjeros no residentes al país durante enero-marzo de 2021, se verificó que la terminal de Punta Cana recibió el 53.3% de los turistas extranjeros, es decir 247,988 pasajeros, seguida por Las Américas (27.2%), el Cibao (9.4%) y Puerto Plata (4.8%), mientras que las terminales de La Romana, La Isabela y El Catey de Samaná, recibieron en conjunto el restante 5.3% del total de visitantes extranjeros no residentes.

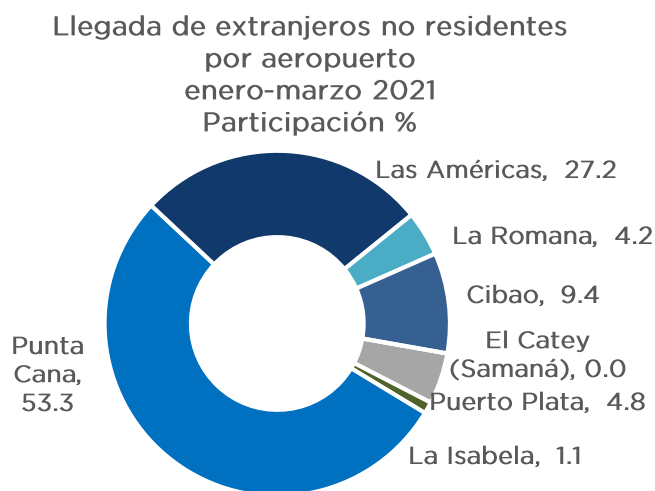



PERFIL DE LOS EXTRANJEROS NO RESIDENTES

Durante los primeros tres meses del año 2021, el 85.6% de los turistas reportó que el motivo principal de su visita al país fue la recreación. Asimismo, el 76.9% informó que utilizó los establecimientos hoteleros como su opción de alojamiento. En lo referente a la edad de los visitantes, el 57.0% oscila entre el rango de 21 a 49 años, mientras que, en relación al género, el 52.4% corresponde al femenino y el 47.6% al masculino.

Llegada de Extranjeros No Residentes Vía Aérea Según Características de Viaje
Enero - Marzo 2020 - 2021

Características	2020	Part. (%)	2021*	Part. (%)	T.C. (%)
Alojamiento	1,188,945	100.0	465,411	100.0	-60.9
Hotel	1,098,392	92.4	357,781	76.9	-67.4
Otros	90,553	7.6	107,630	23.1	18.9
Sexo	1,188,945	100.0	465,411	100.0	-60.9
Femenino	626,712	52.7	243,969	52.4	-61.1
Masculino	562,233	47.3	221,442	47.6	-60.6
Grupo de Edad	1,188,945	100.0	465,411	100.0	-60.9
0-12 años	84,137	7.1	49,755	10.7	-40.9
13-20 años	108,425	9.1	55,339	11.9	-49.0
21-35 años	357,828	30.1	150,425	32.3	-58.0
36-49 años	303,034	25.5	114,963	24.7	-62.1
50 años y más	335,521	28.2	94,929	20.4	-71.7
Motivo de Viaje	1,188,945	100.0	465,411	100.0	-60.9
Recreación	1,095,788	92.2	398,322	85.6	-63.6
Negocio	52,652	4.4	7,752	1.6	-85.3
Conferencia o convención	2,383	0.2	414	0.1	-82.6
Estudios	716	0.1	294	0.1	-58.9
Visita a amigos y parientes	32,099	2.7	53,010	11.4	65.1
Otros	5,307	0.4	5,619	1.2	5.9

* Cifras sujetas a rectificación.